ΕΤΟΣ Γ' ΑΡΙΘ. ΦΥΛΛΟΥ 21 ΤΙΜΗ ΔΡΧ. 0.50 ΑΘΗΝΑΙ, ΙΟΥΛΙΟΣ 1962

ΧΡΟΝΙΚΑ

Ἰσραηλιτικῶν Κοινοτήτων Ἑλλάδος

ΜΗΝΙΑΙΟΝ ΟΡΓΑΝΟΝ ΤΟΥ ΚΕΝΤΡΙΚΟΥ ΙΣΡΑΗΛΙΤΙΚΟΥ ΣΥΜΒΟΥΛΙΟΥ

ΣΥΣΚΕΨΙΣ ΤΟΥ Κ.Ι.Σ. ΜΕΤΑ ΠΑΡΑΓΟΝΤΩΝ ΙΣΡΑΗΛΙΤ. ΚΟΙΝΟΤΗΤΟΣ ΘΕΣΣΑΛΟΝΙΚΗΣ

Κατόπιν σχετικῶν συνεννοήσεων κλιμάκιον τοῦ Δ. Σ. τοῦ Κ. Ι. Σ. μετέβη εἰς Θεσσαλονίκην ἵνα μετάσχη κοινῆς συσκέψεως μετ' ἐκπροσώπων τοῦ Δ. Σ. τῆς Κοινότητος. Ἡ σύσκεψις ἐπραγματοποιήθη τὴν 7ην καὶ 8ην τ. μηνός.

Εἰς τὴν ἐν λόγῳ σύσκεψιν ἐξητάσθησαν βασικὰ ὀργανωτικὰ καὶ οἰκονομικὰ προβλήματα καὶ ἐσυζητήθη ἡ διεύρυνσις τῆς μεταξὺ Κ. Ι. Σ. καὶ Κοινότητος Θεσ)νίκης συνεργασίας.

«Ἡ περίοδος τῶν Κοινοτήτων»

Προβληματισμὸς τοῦ Μέλλοντος

Μὲ τὴν εὐκαιρίαν τῆς ἐκπονήσεως τοῦ προϋπολογισμοῦ 1963 ὁ ὁποῖος ὡς συνήθως κατατίθεται μέχρι τῆς 30ῆς Ἰουνίου ἑκάστου ἔτους εἰς τὴν Κλαίημς Κόνφερενς διὰ τὴν χρηματοδότησιν τῶν προγραμμάτων τοῦ ΚΙΣ κατὰ τὴν προσεχῆ χρῆσιν, κρίνεται χρήσιμον νὰ παρουσιάσωμεν ὡρισμένας σκέψεις διὰ τὸ μέλλον τῆς ἑλληνικῆς ἑβραϊκῆς κοινότητος.

Ὡς γνωστόν, ἡ ζωὴ τῆς Κλαίημς Κόνφερενς εὑρίσκεται πρὸς τὸ τέλος της. Ὁ ὀργανισμὸς αὐτὸς τοῦ ὁποίου ὁ σκοπὸς τῆς ἱδρύσεως ὑπῆρξεν ἡ κατανομὴ τῶν Γερμανικῶν ἀποζημιώσεων μεταξὺ τῶν Κοινοτήτων ποὺ ἐπλήγησαν ἀπὸ τὸν Ναζισμὸν ἔχει 3 ἀκόμη ἔτη ζωῆς. Ἡ ἐξαφάνισις τοῦ οἰκονομικοῦ αὐτοῦ παράγοντος ἀπὸ τὴν ζωὴν τῶν Ἑβραϊκῶν Κοινοτήτων δημιουργεῖ σοβαρὰ προβλήματα τόσον εἰς τὸν καθαρῶς οἰκονομικὸν τομέα ὅσον καὶ εἰς ἀπείρους ἄλλους τομεῖς ποὺ χαρακτηρίζουν τὴν ὠργανωμένην ζωὴν τῶν Κοινοτήτων.

Εἶναι συνεπῶς τὰ 2 προσεχῆ ἔτη κρίσιμα. Καὶ δύναται κανεὶς ἀδίστακτα νὰ χαρακτηρίση τὴν ἐπερχομένην διετῆ περίοδον ὡς περίοδον τῶν Κοινοτήτων. Ἡ περίοδος τῆς Κλαίημς Κόνφερενς ἐπηρέασεν ἐκ τῶν πραγμάτων τὴν δομὴν καὶ τὸν μηχανισμὸν τῆς λειτουργίας τοῦ ΚΙΣ, καθιέρωσεν ἕναν ἰδιόμορφον τύπον σχέσεων μεταξὺ ΚΙΣ καὶ Κοινοτήτων καὶ ἐπηρέασεν ἀκόμη εἰς μεγάλον βαθμὸν τὰς μεταξὺ τῶν Κοινοτήτων σχέσεις. Ἡ περίοδος αὐτὴ χαρακτηρίζεται ἀπὸ τὴν ἀναπόφευκτον συγκέντρωσιν τῶν ἁρμοδιοτήτων διὰ τὸν καθορισμὸν τῶν προγραμμάτων, τὸν μηχανισμὸν τῶν κατανομῶν καὶ τὸν ἔλεγχον τῆς ἐκτελέσεώς των.

Δὲν ἦτο, ἐνδεχομένως ἰδεώδης ὁ τύπος αὐτός, ἀλλὰ ἦτο, ἐπαναλαμβάνομεν, ἀναπόφευκτος.

Τὰ πιεστικὰ ὅμως προβλήματα τοῦ παρόντος καὶ τοῦ μέλλοντος ἐπιβάλλουν τὴν ἀνακατάταξιν τῶν μέχρι σήμερον ὑφισταμένων ἀρχῶν, εἶναι δὲ ἀπαραίτητον νὰ μελετηθοῦν καὶ νὰ ληφθοῦν ριζικαὶ ἐπ' αὐτῶν ἀποφάσεις.

Εἶναι φανερὸν ὅτι συντόμως τὸ μεγαλύτερον βάρος τῆς συντηρήσεως τῶν διαφόρων προγραμμάτων θὰ ἐπιπέση εἰς τὰς τοπικὰς πηγὰς πρᾶγμα τὸ ὁποῖον ἐπιβάλλει μίαν μεγαλυτέραν περισυλλογὴν εἰς τὰς παροχάς, ἀνάπτυξιν τοῦ συναισθήματος τῆς εὐθύνης τῶν Διοικήσεων τῶν Κοινοτήτων, ἐνσυνειδητοποίησιν τῆς ἑνότητος τοῦ ἑβραϊσμοῦ τῆς Ἑλλάδος ἀπὸ τὰς εὐπόρους Κοινότητας. Ἡ ἑνότης ὅμως αὕτη θὰ διατηρηθῆ καὶ θὰ ἀναπτυχθῆ μόνον μὲ τὸ ἐνδιαφέρον κάθε ἰσραηλίτου, κάθε μέλους μιᾶς Κοινότητος, διὰ τὰ προβλήματά της καὶ τὰ προβλήματα τοῦ ἑβραϊσμοῦ τῆς Ἑλλάδος.

Διότι τὰ ζητήματα αὐτὰ εἶναι ἀναρίθμητα καὶ σοβαρά, καὶ θὰ ἐπουλω-

→

ΤΟ ΜΝΗΜΕΙΟΝ ΣΥΜΒΟΛΙΖΕΙ ΠΡΟΣΤΑΓΗΝ ΑΙΩΝΙΟΥ ΘΑΥΜΑΣΜΟΥ ΚΑΙ ΕΥΓΝΩΣΥΝΗΣ ΠΡΟΣ ΤΟΥΣ ΜΑΡΤΥΡΑΣ

Ο ΛΟΓΟΣ ΤΟΥ κ. Ι. ΝΟΑΧ.

Τὴν 6ην Μαΐου ἔλαβον χώραν εἰς Θεσ)νίκην τὰ ἀποκαλυπτήρια τοῦ μνημείου τῶν Μαρτύρων ὁμοθρήσκων τῆς ἱστορικῆς αὐτῆς Κοινότητος.

Τὸ γεγονὸς προεκάλεσεν τὸ παγκόσμιον ἐνδιαφέρον ὅλων τῶν Ἑβραίων, τῶν ὁποίων ἡ συμπαράστασις καὶ αἱ ἐκδηλώσεις εἰς μνήμην τῶν Μαρτύρων ὑπῆρξαν συγκινητικαί. Χαρακτηριστικὴ ὑπῆρξεν ἐπίσης ἡ συμμετοχὴ τοῦ ἐπισήμου Κράτους καὶ τῶν Ἀρχῶν.

Οἱ κεντρικοὶ ἑβραϊκοὶ ὀργανισμοὶ ἀντεπροσωπεύθησαν ὑπὸ 6μελοῦς ἀντιπροσωπείας ἐκ τῶν κ. κ. Δ. Ἀμαρίλιο, Δ. Ἐσκεναζῆ, Ἰσ. Ἐμμανουήλ, Λ. Κουένκα, Ἰακ. Ναχμία καὶ Ἰσ. Νόαχ. Μετὰ τὴν κατάθεσιν τῶν στεφάνων ὡμίλησεν ἐκ μέρους τῶν ἑβραϊκῶν κοινοτήτων τῆς Ἑλλάδος καὶ τοῦ ΚΙΣ ὁ Πρόεδρος αὐτοῦ κ. Νόαχ εἰπὼν τὰ ἑξῆς :

Τὸ μνημεῖον τοῦτο ἀφιεροῦται εἰς τὰς 50.000 ὁμοθρήσκων ἀδελφῶν τῆς Θεσσαλονίκης, οἵτινες ἀπέθανον χωρὶς μνῆμα, θύματα τῆς πλέον θηριώδους καὶ ψυχρᾶς ἐπιχειρήσεως θανάτου, ποὺ ἐγνώρισε ἡ Ἱστορία. Πρὸ αὐτῆς, ὠχριᾶ, ἡ μακρὰ σειρὰ τῶν καταδιώξεων ποὺ γεμίζει τὴν παλαιὰν καὶ νέαν ἱστορίαν μας. Μία τρομακτικὴ ἀγανάκτησις συνέχει τὰς καρδίας μας ἀναλογιζόμενοι τὰς ἐφιαλτικὰς σκηνάς, ὅπου ἀνήλικα παιδιά, ἀδύναμες γυναῖκες, γρηᾶς καὶ νέες, τιμημένοι ἀνάπηροι τῶν πολέμων καὶ ἱερωμένοι, ἄνδρες νέοι καὶ γέροι,

νοικοκυραῖοι φιλήσυχοι πολῖται, ἀνηρπάγησαν ἀπὸ τὰς ἑστίας των, ἐμαρτύρησαν καὶ εὑρῆκαν οἰκτρὸν θάνατον, διὰ τὸν λόγον μόνον ὅτι ἀνῆκον εἰς τὸν λαὸν

(Συνέχεια εἰς τὴν 2αν σελ.)

ΧΟΡΗΓΟΥΝΤΑΙ ΥΠΟΤΡΟΦΙΑΙ ΤΗΣ "ΟΡΤ - ΕΛΛΑΔΟΣ,,

Τὸ Σωματεῖον ΟΡΤ — ΕΛΛΑΔΟΣ ἀνακοινοῖ ὅτι συνεχίζον ὡς καὶ κατὰ τὸ παρελθὸν τὸ δημιουργικόν του ἔργον, χορηγεῖ ὑποτροφίας διὰ τὸ σχολικὸν ἔτος 1962—1963 εἰς ἀπόρους ὁμοθρήσκους μαθητὰς τόσον τῶν Ἀθηνῶν ὅσον καὶ τῶν ἐπαρχιῶν διὰ τὴν τεχνικήν των κατάρτισιν εἰς μίαν ἐκ τῶν ἐν Ἀθήναις λειτουργουσῶν Ἐπαγγελματικῶν Σχολῶν.

Οἱ ἐνδιαφερόμενοι δύνανται ν' ἀποταθῶσι εἰς τὸ Διοικητικὸν Συμβούλιον τοῦ Σωματείου ΟΡΤ — Ἑλλάδος δι' ἐγγράφου αἰτήσεώς των μέχρι 1ης Αὐγούστου 1962.

Οἱ ὑποψήφιοι δέον νὰ κατέχουν ἀπολυτήριον Δημοτικοῦ Σχολείου καὶ νὰ εἶναι ἡλικίας 14 ἐτῶν καὶ ἄνω.

Διὰ περισσοτέρας πληροφορίας δύνανται οἱ ἐνδιαφερόμενοι ν' ἀποταθῶσι εἰς τὰ ἐν Ἀθήναις Γραφεῖα τῆς ΟΡΤ, ὁδὸς Σταδίου 40α.

→

θοῦν μόνον ἐὰν προβληματισθοῦν ἐπ' αὐτῶν οἱ Κοινότητες. Δὲν εἶναι δυνατὸν νὰ ἔχωμεν μίαν ἡνωμένην ἑβραϊκὴν Κοινότητα εἰς τὴν χώραν μας, μίαν ἀνθοῦσαν Ἑβραϊκὴν ζωήν, ἐὰν δὲν ἐξαφανισθῇ τὸ τοπικιστικὸν πνεῦμα τῶν Κοινοτήτων. Καὶ τοῦτο δὲν θὰ καταστῇ δυνατὸν ἐὰν δὲν γίνῃ συνείδησις ὅτι κάθε ἵνα δυνάμεως, πνευματικῆς, κοινωνικῆς καὶ οἰκονομικῆς ἀνήκει εἰς τὸ σύνολον.

Ὁ Ἑβραϊσμὸς τῆς Ἑλλάδος ὑπέστη πολλὰ δεινά. Ἡ Ναζιστικὴ θύελλα τὸν ἀπερφάνησεν, κατέστρεψεν τὰς βάσεις τῆς ὑπάρξεώς του, συνεσώρευσεν κοινωνικὴν δυστυχίαν, πνευματικὴν καὶ ὀργανωτικὴν διάλυσιν. Ἐπὶ 15 συναπτὰ ἔτη διεξήχθη ἕνας τιτάνειος ἀγώνας διὰ τὴν ἀνασυγκρότησιν. Τὰ ἀποτελέσματα τοῦ ἀγῶνος ὑπῆρξαν θετικά. Ἀλλ' ἡ περίοδος τῆς ἀνασυγκροτήσεως πρέπει νὰ θεωρηθῇ λήξασα καὶ τοῦτο πρὸς τὸ συμφέρον τῆς Ἑλληνικῆς Ἑβραϊκῆς Κοινότητος. Ἐπείγει ἡ εἴσοδος εἰς τὴν περίοδον τῆς ἐξελίξεως καὶ τῆς προόδου. Διότι ἐπείγει ἡ ἀλλαγὴ τοῦ τρόπου σκέψεως καὶ μεθόδων ἐργασίας. Παράτασις τῆς περιόδου ἀνασυγκροτήσεως θὰ εἶναι παράλογος καὶ καταστρεπτική. Τὸν τόνον εἰς τὴν ἀλλαγὴν αὐτὴν θὰ δώσουν οἱ Κοινότητες. Μὲ τὴν δραστηριοποίησίν των, τὴν ὀργανωτικὴν βελτίωσίν των, τὸν προγραμματισμόν, τὴν συναίσθησιν τῆς ηὐξημένης εὐθύνης των, τὴν ἀγωγὴν τῶν μελῶν των.

Τὰ ἐπερχόμενα 2 ἔτη θὰ εἶναι ἀποφασιστικὰ διὰ τὸ μέλλον τοῦ ἑβραϊσμοῦ τῆς Ἑλλάδος. Αἱ προϋποθέσεις εἶναι εὐνοϊκαί, ὁ χρόνος ἐπαρκής. Ἂς γίνῃ καλὴ χρῆσις τῶν στοιχείων αὐτῶν. Ἀπὸ ἐδῶ καὶ ἐμπρὸς χρειάζεται μεγαλυτέρα συναίσθησις εὐθύνης, συλλογικὸν πνεῦμα καὶ ἑνότης. Καὶ φορεῖς τῶν παραγόντων αὐτῶν εἶναι αἱ Κοινότητες. Ἀνατέλλει ἡ ἐποχή των.

ΕΝΕΚΡΙΘΗ Ο ΠΡΟΫΠΟΛΟΓΙΣΜΟΣ ΤΟΥ Κ. Ι. Σ. ΔΙΑ ΤΟ 1962

Μὲ σοβαρὰν καθυστέρησιν διεμορφώθη τελικῶς καὶ ἐνεκρίθη ὑπὸ τοῦ Δ. Σ. τοῦ ΚΙΣ ὁ προϋπολογισμὸς Γενικοῦ Προγράμματος τοῦ ΚΙΣ διὰ τὴν τρέχουσαν χρῆσιν.

Ὡς τυγχάνει γνωστόν, διὰ τὴν διαμόρφωσιν τοῦ προϋπολογισμοῦ, τὸ ΚΙΣ ἀναμένει τὴν ἔγκαιρον γνωστοποίησιν ὑπὸ τῆς Κλαίημς Κόνφερενς τῶν ἀποφάσεών της διὰ τὴν χρηματοδότησιν τῶν προγραμμάτων του. Αἱ ἀποφάσεις τῆς Κλαίημς ἐλήφθησαν ἐφέτος μὲ σοβαρὰν καθυστέρησιν, γεγονὸς τὸ ὁποῖον εἶχεν ἀνάλογον ἐπίπτωσιν εἰς τὸν χρόνον συντάξεως τοῦ προϋπολογισμοῦ τοῦ ΚΙΣ.

Εἶναι σκόπιμον ἄλλωστε νὰ ἀναφερθῇ ὅτι ἡ ἐκπόνησις τῶν προϋπολογισμῶν τοῦ ΚΙΣ διέπεται ἀπὸ ὡρισμένας ἀντικειμενικὰς ἰδιομορφίας ὡς π. χ. τὸ ὅτι συντάσσονται ἐντὸς τοῦ 5ου μηνὸς τῆς παρελθούσης χρήσεως. Τὸ Μάϊον δηλαδὴ τοῦ 1962 συντάσσεται ὁ προϋπολογισμὸς τοῦ 1963 ὥστε νὰ κατατεθῇ μέχρι τῆς 30ῆς Ἰουνίου τοῦ αὐτοῦ ἔτους εἰς τὴν Κλαίημς Κόνφερενς, μὲ ἀποτέλεσμα οὗτος νὰ χρήζῃ πάντοτε ἀναμορφώσεως βάσει τῶν ἐν τῷ μεταξὺ σημειουμένων ἐξελίξεων.

Ὁ προϋπολογισμὸς τοῦ 1962 προβλέπει τὰς ἑξῆς δαπάνας :

Διὰ τὸ πρόγραμμα περιθάλψεως ἤτοι διὰ χρηματικὰ βοηθήματα ἀπόρων, στεγαστικὰ ἐπιδόματα, ἰατροφαρμακευτικὴν περίθαλψιν, περίθαλψιν φυματικῶν καὶ διερχομένων προσφύγων, σπουδαστικὰ ἐπιδόματα, ὑποτροφίας καὶ προικοδοτήσεις κορασίδων δραχ. 1.720.000.

Διὰ τὸ πρόγραμμα πνευματικῆς δράσεως διὰ τοῦ ὁποίου καλύπτονται αἱ ἀνάγκαι διὰ τὴν Ἑβραϊκὴν Ἐκπαίδευσιν, τὰς θρησκευτικὰς ὑπηρεσίας τῶν Κοινοτήτων, τὰ Κοινοτικὰ κέντρα καὶ τοὺς ἄλλους τομεῖς τῆς πνευματικῆς δράσεως (ἐκδόσεις, πνευματικαὶ ἀνταλλαγαὶ κλπ.) δραχ. 2.779.921. Ἐπὶ συνολικοῦ προϋπολογισμοῦ Γενικοῦ Προγράμματος τοῦ ΚΙΣ ἐκ δραχ. 4.499.921 συμμετέχουν :

	διὰ δραχ.
α) Ἡ Κλαίημς Κόνφερενς	1.215.321
β) Αἱ Κοινότητες	1.965.350
γ) Τὸ ΚΙΣ	1.319.250
	4.499.921

Παραλλήλως πρὸς τὴν ἔγκρισιν τοῦ προϋπολογισμοῦ τῆς τρεχούσης χρήσεως εἰδικὴ Ἐπιτροπὴ τοῦ ΚΙΣ ἐπεξειργάσθη τὴν πρὸς τὴν Κλαίημς αἴτησιν διὰ τὸ 1963 ἥτις ὑποβάλλεται ἐντὸς τῶν ἡμερῶν.

Ο ΛΟΓΟΣ ΤΟΥ κ. Ι. ΝΟΑΧ

(Συνέχεια ἐκ τῆς 1ης σελ.)

ποὺ ἔδωσεν εἰς τὸν κόσμον τὸν ἠθικὸν νόμον καὶ ἀνύψωσεν εἰς θεϊκὴν προστα-γὴν τὴν ἐντολὴν «οὐ φονεύσεις».

Τὸ μνημεῖον τοῦτο συμβολίζει τὴν προστα-γὴν αἰωνίου θαυμασμοῦ καὶ εὐγνωμοσύνης πρὸς τοὺς μάρτυρας τῆς ἐπιθετικῆς μανίας καὶ τῆς ἀντιστάσεως. Μὲ ἡμᾶς, ὁ κόσμος δὲν θὰ ξεχάση τὰ ἑκατομμύρια τῶν μαρτύρων καὶ ἡρώων ἀδελφῶν μας ποὺ ἀντέστησαν εἰς τὸν ναζισμὸν καὶ ὕψωσαν τὴν σημαίαν τῆς ἐπαναστάσεως. Δὲν θὰ ξεχάση τὰ ὁλοκαυτώματα τῶν γκέττο τῆς Βαρσοβίας, τοῦ Ἄουσβιτς, Βίλνας καὶ Μπυαλιστὸκ ὅπου τ' ἀδέλφια μας ἔλαβαν τὰ ὅπλα εἰς μίαν ἀπέλπιδα ὅσον καὶ ἡρωϊκὴν ἀναμέτρησιν τοῦ ἀνθρώπου πρὸς τὸ κτῆνος. Δὲν θὰ ξεχάση τὰς χιλιάδας τῶν συμπατριωτῶν μας Χριστιανῶν ποὺ ἐβοήθησαν τοὺς κατοδιωκομένους καὶ ἐπέτυχον πολλάκις νὰ τοὺς σώσουν μὲ θυσίαν ἀκόμη καὶ τῆς ζωῆς των.

Ἡ μεγάλη τραγωδία ποὺ τὸ μνημεῖον τοῦτο συμβολίζει, μᾶς πείθει ὅτι ἡ εἰρήνη καὶ ἡ δικαιοσύνη εἶναι ἀδιαίρετα καὶ ὅτι οἱ λαοί, ὡς ἔπραξε ὁ Ἑλληνικός, πρέπει νὰ ἀντισταθοῦν εἰς κάθε μορφῆς μισαλλοδοξίαν. Τὰ ἑκατομμύρια θυμάτων ἀδελφῶν ἐβάδιζον πρὸς τὸ μαρτύριον βέβαιοι εἰς τὴν ἀρχέγονον πίστιν, ὅτι ἡ ἀνθρωπίνη ἀδελφωσύνη θὰ κατήγαγε τὴν τελικὴν νίκην. Ἡ πίστις των αὐτὴ προσδίδει εἰς τὸν θάνατόν των μίαν ἔννοιαν εὐγενῆ καὶ ἐλπιδοφόρον. Ἡ παγκόσμια ἠθικὴ νικᾶ πάντοτε καὶ ἐξέρχεται πιὸ ἰσχυρὰ μετὰ ἀπὸ τὰς δοκιμασίας.

Διὰ μέσου τῶν αἰώνων, τὰ βασανιστήρια καὶ αἱ καταδιώξεις ἀνύψωσαν εἰς τὴν δόξαν ἐκείνους ποὺ ἐμαρτύρησαν, διὰ τὴν πίστιν των, διὰ τὴν ἀρχαίαν των παράδοσιν, διὰ τὰς πεποιθήσεις των, διὰ τὴν ἐλευθερίαν καὶ διὰ τὸ ἀπαραβίαστον τῆς ἀνθρωπίνης ἀξιοπρεπείας. Ὑπῆρξαν αὐτοὶ οἱ θεμελιωταὶ τοῦ ἠθικοῦ καὶ κοινωνικοῦ πολιτισμοῦ μας. Αἱ ψυχαὶ τῶν ἑκατομμυρίων Ἑβραίων μαρτύρων ἡρώων, ἔδωσαν ξανὰ τὴν ζωὴν εἰς τὴν πατρίδα τῶν προγόνων μας, καὶ ζωογονοῦν, μὲ τὴν ἀόρατον δύναμιν, τὴν θαυμασίαν ἀνάστασιν τοῦ Κράτους τοῦ Ἰσραήλ.

Παραδίδοντες εἰς τὴν εὐλάβειαν τῶν ἐπερχομένων γενεῶν, τὸ σεμνὸν τοῦτο μνημεῖον εἰς τὴν πόλιν ταύτην ποὺ ὑπῆρξεν τὸ λίκνον τόσον πλουσίας ἑβραϊκῆς παραδόσεως, ὁ Ἑλληνικὸς Ἑβραϊσμὸς εὔχεται ὅπως τοῦτο ἀποτελῇ πηγὴν διδαγμάτων διὰ τοὺς λαοὺς εἰς τὸν δρόμον τῆς εἰρήνης, τῆς ἀγάπης, τῆς ἐλευθερίας καὶ τῆς ἀδελφότητος».

Εἰς ἄλλην σελίδα παρατίθεται φωτογραφικὸν ρεπορτὰζ τῶν τελετῶν τῶν ἀποκαλυπτηρίων τοῦ μνημείου.

Ὑπεύθυνος συμφώνως τῷ νόμῳ
ΓΕΡ. ΑΠΟΣΤΟΛΑΤΟΣ
Νικοδήμου 2 — Ἀθῆναι

ΦΩΤΟΓΡΑΦΙΚΟΝ ΡΕΠΟΡΤΑΖ ΑΠΟ ΤΑ ΑΠΟΚΑΛΥΠΤΗΡΙΑ ΤΟΥ ΜΝΗΜΕΙΟΥ ΜΑΡΤΥΡΩΝ ΕΙΣ ΤΗΝ ΘΕΣΣΑΛΟΝΙΚΗΝ

Ὁ Στρατηγὸς Τζανετῆς, Διοικητὴς τοῦ Γ΄ Σώματος Στρατοῦ, καταθέτει στέφανον ἐξ ὀνόματος τοῦ Στρατοῦ.

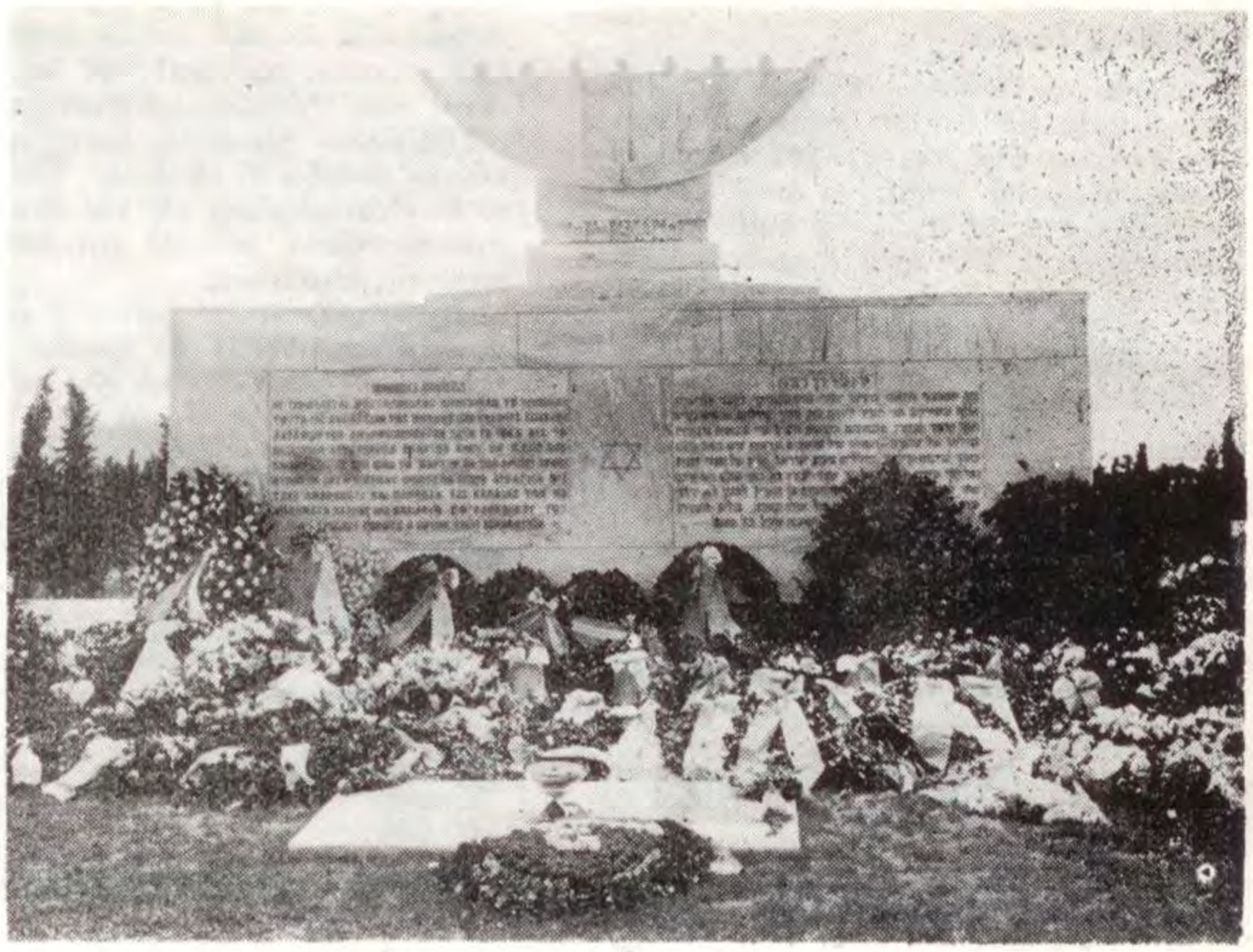

Τὰ στέφανα μπροστὰ στὸ μνημεῖο.

Τὰ Ἀποκαλυπτήρια τοῦ Μνημείου.

ΑΡΧΕΤΑΙ Η ΛΕΙΤΟΥΡΓΙΑ ΤΩΝ ΠΑΙΔΙΚΩΝ ΕΞΟΧΩΝ

Ὡς ἀνακοινοῦται ὑπὸ τῶν Ἰσραηλιτικῶν Κοινοτήτων Ἀθηνῶν καὶ Θεσσαλονίκης, ἄρχεται ἐντὸς τοῦ α΄ δεκαημέρου τοῦ Ἰουλίου ἡ λειτουργία τῶν ὑπὸ τῶν ἀνωτέρω Κοινοτήτων ὀργανουμένων Παιδικῶν ἐξοχῶν.

Οὕτω αἱ Παιδικαὶ Ἐξοχαὶ τῆς Ἰσραηλιτικῆς Κοινότητος Ἀθηνῶν θὰ λειτουργήσουν ἀπὸ τῆς 8)7)62 εἰς τὸ ἐν Φραγκοκκλησιᾷ κτῆμα τὸ ὁποῖον εὐγενῶς κατ' ἔτος θέτει εἰς τὴν διάθεσιν τῆς Κοινότητος ὁ Σύλλογος Μπενὸτ - Μπερίθ, θὰ γίνουν δὲ δεκτὰ παιδιὰ ἡλικίας 7—12 ἐτῶν. Διοργανοῦνται δι' ἐφέτος 3 κατασκηνωτικαὶ περίοδοι ἐξ 21 ἡμερῶν ἑκάστη ὡς κατωτέρω :

1η περίοδος 8.7.62 ἕως 28.7.62
2α » 29.7.62 » 19.8.62
3η » 19.8.61 » 8.9.62

Ἡ δυναμικότης τῶν Παιδ. Ἐξοχῶν ἀνέρχεται εἰς 65 κατὰ περίοδον κατασκηνωτικήν, ἐκ τῶν ὁποίων ἱκανὸς ἀριθμὸς προέρχεται ἀπὸ τὰς λοιπὰς — ἐκτὸς τῶν Ἀθηνῶν— Κοινότητας.

Ἐξ ἄλλου τὴν αὐτὴν ἡμερομηνίαν θὰ κάμουν ἔναρξιν αἱ Παιδικαὶ Ἐξοχαὶ τῆς Ι. Κ. Θεσσαλονίκης εἰς τὰς ἰδιοκτήτους ἐγκαταστάσεις της εἰς τὴν ἀκτὴν Περαία τῆς Θεσ)νίκης.

Διοργανοῦνται δι' ἐφέτος 2 κατασκηνωτικαὶ περίοδοι ἐξ 21 ἡμερῶν ἑκάστη. Θὰ γίνουν δεκτὰ παιδιὰ ἡλικίας 8—11 ἐτῶν εἰς τὴν πρώτην καὶ 12—15 ἐτῶν εἰς τὴν δευτέραν περίοδον. Ἡ Κοινότης Θεσ)νίκης ἔθεσεν εἰς τὴν διάθεσιν τοῦ ΚΙΣ 27 θέσεις κατασκηνώσεως διὰ παιδιὰ τῶν λοιπῶν Κοινοτήτων. Ἐξ ἄλλου 15 θέσεις θὰ διατεθοῦν διὰ τὰς μικρὰς Μακεδονικὰς Κοινότητας.

Διὰ τοῦ ἐπιτευχθέντος συντονισμοῦ θὰ σημειωθῇ ἐφέτος εὐρεῖα ἀνταλλαγὴ παιδιῶν τῶν διαφόρων Κοινοτήτων.

Τὸ ΚΙΣ θὰ διαθέση διὰ τὰς Παιδικὰς Ἐξοχὰς τοῦ 1962 ποσὸν ἐκ δραχμῶν 100.000.

ΣΥΣΚΕΨΙΣ ΤΩΝ ΙΣΡΑΗΛΙΤΙΚΩΝ ΚΟΙΝΟΤΗΤΩΝ ΕΥΡΩΠΗΣ

Συνεχιζομένης τῆς δραστηριότητος τῆς STANDING CONFERENCE συνέρχεται αὕτη εἰς νέαν σύσκεψιν εἰς Παρισίους κατὰ τὸν τρέχοντα μῆνα.

Μεταξὺ τῶν πρὸς συζήτησιν θεμάτων εἶναι ἡ δημιουργία Ὁμοσπονδίας τῶν Ἰσραηλιτικῶν Κοινοτήτων τῆς Εὐρώπης καὶ ἡ ὀργάνωσις τῆς ἐτησίας συνόδου της, ἥτις συμπίπτει μὲ τὴν ἐτησίαν διάσκεψιν τῶν διευθυντῶν τῆς Τζόϋντ.

Ἐκ τῶν πλέον σπουδαίων θεμάτων τῆς διασκέψεως τοῦ Ἰουνίου εἶναι ἡ δημιουργηθεῖσα κατάστασις ἐκ τοῦ νέου κύματος τῶν Ἑβραίων προσφύγων οἵτινες κατέκλυσαν τὴν Γαλλίαν καὶ τὰς ἄλλας χώρας τῆς Κεντρικῆς Εὐρώπης λόγῳ τῶν πολιτικῶν ἀνακατατάξεων ποὺ σημειοῦνται εἰς τὴν Κεντρικὴν καὶ Βόρειον Ἀφρικήν.

Εἰς τὴν ἀνωτέρω σύσκεψιν ἐκλήθη ὅπως ἀντιπροσωπευθῇ καὶ τὸ ΚΙΣ, τὸ ὁποῖον ἀποτελεῖ ἱδρυτικὸν μέλος τῆς STANDING CONFERENCE.

Η ΑΝΑΝΕΩΣΙΣ ΤΩΝ ΥΠΟΤΡΟΦΙΩΝ

Ἀνενεώθησαν αἱ ὑποτροφίαι 4 σπουδαστῶν καὶ ἐχορηγήθη μία εἰσέτι ὑποτροφία ὑπὸ τῆς Κλαίημς Κόνφερενς.

Βάσει τοῦ εἰδικοῦ προγράμματος «Πνευματικῆς Ἀνασυγκροτήσεως» τῆς Κλαίημς Κόνφερενς, αὕτη ἐνέκρινε τὴν ἀνανέωσιν τῶν κάτωθι ὑποτροφιῶν διὰ τὸ ἀκαδημαϊκὸν ἔτος 1962—1963.

Τῶν σπουδαστῶν Ἰακὼβ Ἀρὰρ καὶ Σαμουὴλ Μιζὰν διὰ τὸ τελευταῖον ἔτος τῶν σπουδῶν των εἰς τὴν Ραββινικὴν Σχολὴν τῶν Παρισίων.

Τοῦ σπουδαστοῦ Ἰσαὰκ Καπέτα διὰ τὸ 2ον ἔτος σπουδῶν εἰς τὴν Ραββινικὴν Σχολὴν τῶν Παρισίων.

Τοῦ σπουδαστοῦ Ἠλία Σασσὼν διὰ τὸ 2ον ἔτος τῶν σπουδῶν του ὡς Ἑβραιοδιδασκάλου εἰς τὴν Πανεπιστημιακὴν Σχολὴν τῶν Ἱεροσολύμων ΔΑΥΙΔ ΓΙΕΛΙΝ.

Ἐξ ἄλλου ἡ Κλαίημς Κόνφερενς ἐχορήγησεν ὑποτροφίαν εἰς τὴν Δίδαν Μπέλλα Ἰακὼβ ἐκ Θεσ)νίκης διὰ συνδεδυασμένας σπουδὰς Δημοδιδασκαλίσσης Ἑλληνικῆς καὶ Ἑβραιοδιδασκαλίσσης.

Ἅπασαι αἱ ἀνωτέρω ὑποτροφίαι ἐχορηγήθησαν τῇ φροντίδι τοῦ ΚΙΣ καὶ εἰς τὰ πλαίσια τοῦ προγράμματός του διὰ τὴν προώθησιν νέων εἰς σπουδὰς κοινοτικῶν ἐπαγγελμάτων πρὸς κάλυψιν τῶν ὑφισταμένων κενῶν.

ΚΥΚΛΟΦΟΡΕΙ Ο Β' ΤΟΜΟΣ ΤΟΥ ΒΙΒΛΙΟΥ "ΜΕΓΑΛΕΣ ΜΟΡΦΕΣ ΤΟΥ ΙΣΡΑΗΛ"

Ἐντὸς τοῦ μηνὸς Ἰουλίου παραλαμβάνεται καὶ τίθεται εἰς κυκλοφορίαν ὁ Β΄ τόμος τοῦ βιβλίου Ἑβραϊκῆς Ἱστορίας «Μεγάλες Μορφὲς τοῦ Ἰσραήλ» τῆς Ἀμερικανίδος συγγραφέως Κας Σάντη Βαϊλερστάϊν κατὰ μετάφρασιν τοῦ ἐκλεκτοῦ λογοτέχνου κ. Μάνθου Κρίστη.

Ὡς γνωστὸν τὸ δικαίωμα τῆς ἐκδόσεως τοῦ ἀνωτέρω βιβλίου ἔχει παράσχει εἰς τὸ ΚΙΣ ἡ Ἀμερικανικὴ Ὀργάνωσις ΓΙΟΥΝΙΤΕΝΤ ΣΥΝΑΓΚΟΓΚΣ.

Ὁ Β΄ τόμος διαπραγματεύεται ἱστορικὰ γεγονότα τοῦ Ἑβραϊκοῦ λαοῦ μὲ σαφήνεια καὶ λιτότητα ἐκφράσεως ὥστε τὸ βιβλίο νὰ καθίσταται ἕνα θαυμάσιο βοήθημα γιὰ τὴν ἀγωγὴ τῶν Ἑβραιοπαίδων.

Ὁ Β΄ τόμος ἐκδίδεται εἰς 250 περίπου σελίδας καὶ τὰ κείμενα συνοδεύει παραστατικὴ πολύχρωμος εἰκονογράφησις εἰς ἓν σύνολον πολυτελοῦς ἐκδόσεως.

Πληροφορούμεθα ἐξ ἄλλου ὅτι τὸ αὐτὸ βιβλίον μετεφράσθη καὶ ἐξεδόθη εἰς τὴν Γαλλίαν, τὴν Ἰταλίαν καὶ τὴν Γερμανίαν.

"ΧΡΟΝΙΚΑ"
ΙΣΡΑΗΛΙΤΙΚΩΝ ΚΟΙΝΟΤΗΤΩΝ ΕΛΛΑΔΟΣ
Τηλ. 224.180 — ΑΘΗΝΑΙ
Γραφεῖα: Πλατ. Καρύτση 6